

SESSIÓ 1
TEMA 1: ELS CRISTIANS
Pàgines 8 i 9 del Primer Quadern

“Els cristians ens estimem els uns als altres com Jesús ens ha estimat”

ELS OBJECTIUS

- **Conèixer la fe:** Jesucrist és el centre de tota la vida dels cristians. Som els seus deixebles. Ell ens estima i nosaltres l'estimem a Ell. Comprendre el significat de la Creu i en- senyar a fer-la: Quant fem el Senyal de la Creu manifestem que som cristians.
- **Iniciar en la litúrgia:** Conèixer l'Església, lloc de reunió dels cristians, espai de silenci i de pregària. Descobrir els elements principals i a Jesús Eucaristia com a centre.
- **Viure la fe:** els cristians ens estimem els uns als altres com Jesús ens ha estimat.
- **Ensenyar a pregar:** Aprendre a fer el senyal de la Creu i el seu significat.
- **Encoratjar a la vida cristiana i la missió:** Presentar i descobrir la missa del diumenge com espai de reunió entre els cristians on Jesús ens hi dona la seva Paraula i el Pa de Vida.

ELS PASSOS A SEGUIR PER LA SESSIÓ D'AVUI

1. **Resem**, repartim llibres i passem llista d'assistència
2. **Preguntem** als nens si coneixen l'Església del seu poble o del seu barri. Per mitjà del quadern de treball, comprovar si identifiquen els elements que hi ha: altar, ambó, creu, baptisteri, persones, sacerdot,...
3. **Llegim** el catecisme. Els ajudem a entendre els dibuixos que s'hi presenten: les mans unides i Jesús que crida a tothom i hi és present quan ens estimem els uns als altres
4. **Cóm explicar la paraula “deixeble”:** Comparar la paraula deixebles amb alumnes i mestre amb catequista. Els preguntem: Què feu a l'escola? (aprendre); Qui us ensenya? (el mestre). A l'escola sou alumnes que apreneu del mestre. Què veniu a fer a la catequesi? (a la catequesi sou deixebles que veniu a aprendre moltes coses del nostre amic Jesús!). Qui us ensenya a la catequesi? (el catequista, en nom de Jesús ens ensenya moltes coses d'Ell per conèixer 'l, estimar-lo i seguir-lo). Reforçar la idea que, com a deixebles coneixeran a Jesús, amic, per estimar-lo i seguir-lo.
5. **Visitar l'església parroquial** per identificar els signes més importants que ja han descobert en la primera activitat. Remarcar que és un espai de silenci i, especialment fer-los adonar de la Creu que presideix el temple
6. En el .quadern d'activitats, **dibuixar la creu** que han vist a l'església i completar la frase: **La creu és el senyal del cristià**, que trobem en la pàgina 10 del catecisme.
7. Els **ensenyem** a fer el Senyal de la Creu (El nom del Pare), invocant al Pare, Fill i Esperit Sant.

8. **Diferència** entre “Signar-se” i “persignar-se”. Ensenyar a persignar-se (Per la senyal de la santa Creu...)
9. **Cóm saludem a Jesús**: Com saludem als avis quan els vegem? (un petó o una abraçada). Cóm saludem a un amic quant fa molt temps que no el vegem? (encaixada de mans). Cóm podem saludar a Jesús? (la genuflexió , la senyal de la Creu, t'estimo)
10. Entregar una circular per els pares convidant-los a participar de la Missa del diumenge
11. **Resar** junts l'oració final del tema del catecisme:

Jesús, tu ets sempre amb nosaltres! Et comencem a conèixer en la nostra família, A la parròquia amb el prevere, amb els catequistes, A l'escola i en altres llocs on aprenem a viure com a cristians. Gràcies, Jesús!

EL SENYAL DE LA CREU

Fer el Senyal de la Creu és un acte de la virtut de religió, que hem de fer amb tota Devoció i no de qualsevol manera. De la manera com fem la nostra senyal de la creu diem què tan gran és la nostra fe i què tant hem entès del misteri de la creu.

- **Curt**: L'anomenem “el **Nom del Pare**”, “senyar-se” o “signar-se”
- **Llarg**: L'anomenem “el **Senyal de la Creu**” o “persignar-se”

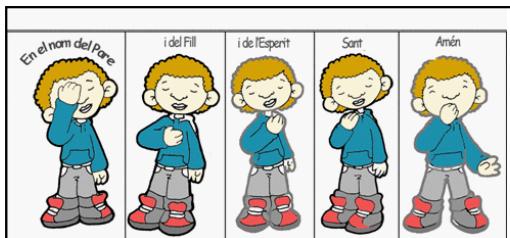

Així és fer el Nom del Pare, Senyar-se o signar-se. Es fa servir tan per començar com per acabar una pregària:

En el nom del Pare i del Fill i de l'Esperit Sant. Amén

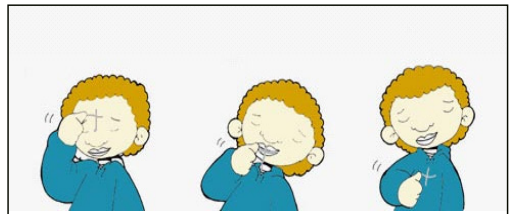

Així és fer el Senyal de la Creu o persignar-se. Es fa servir sobretot al començament de les pregàries.

Pel Senyal + de la Santa creu (mentre es pronuncien aquestes paraules es fa amb el polze de la mà dreta el senyal de la creu al front) **dels nostres + enemics** (ara es fa sobre els llavis) **deslliureu-nos, Senyor + Déu nostre.** (ara es fa sobre el pit)

En el nom + del pare i del Fill i de l'Esperit Sant, Amén. (es fa una creu grossa amb el polze que comença al front, s'atura al pit o abdomen, va cap l'ombro dret i acaba a l'ombro esquerra)

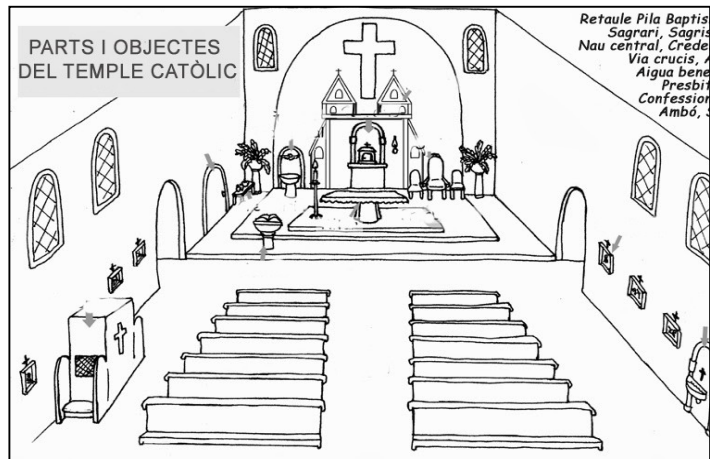
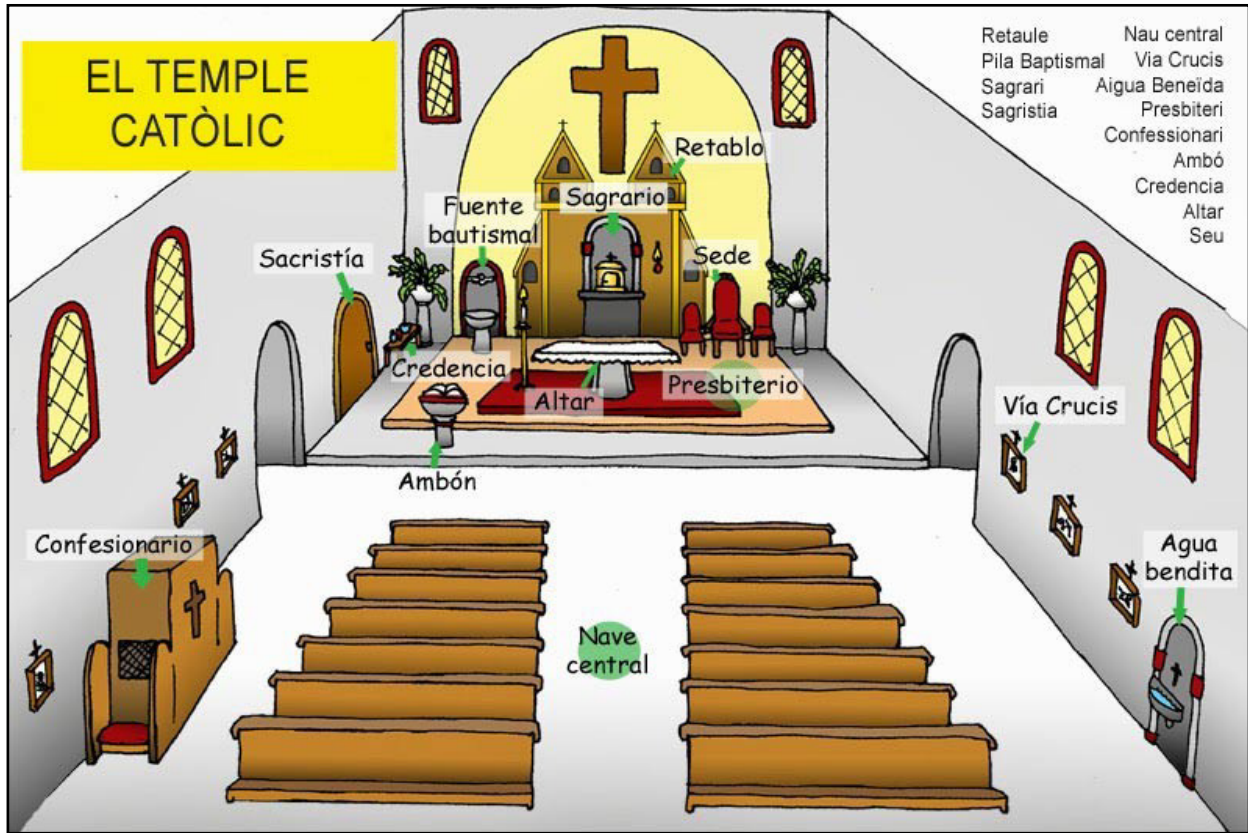

Parròquia de Sant Cebrià en Valldoreix

- **ALTAR:** Taula on se celebra l'eucaristia. Centre de la litúrgia eucarística i símbol de Crist. Castellà: altar.
- **AMBÓ:** Lloc des d'on es proclamen les lectures a les celebracions litúrgiques. Castellà: ambó
- **BALDAQUÍ:** Construcció en forma de dosser sostingut per quatre columnes o pilars, la funció del qual és cobrir un altar, una imatge o qualsevol objecte religiós. Castellà: baldaquino.
- **BANC:** Seient estret i llarg, generalment de fusta, on seuen els fidels a les esglésies. Sol dur un reclinatori o agenollador a la part posterior. Castellà: banco.
- **BAPTISTERI:** Part de l'església on hi ha la pila baptismal. Sovint està situat a l'entrada dreta o esquerra) per significar que el baptisme és el sagrament pel qual la persona entra a formar part de la comunitat cristiana. Antigament eren edificis separats de les esglésies, sovint de planta poligonal o circular, on s'administrava el baptisme per immersió. Castellà: baptisterio.
- **CONFESSIONARI:** Seu del confessor per administrar el sagrament de la penitència. Castellà: confesionario.
- **CÀTEDRA:** Seu o seient, símbol de presidència i de magisteri. Es parla de càtedra de sant Pere per referir-se a l'autoritat doctrinal del papa i de càtedra del bisbe per indicar el seu seient a la catedral, símbol d'autoritat. Castellà: cátedra.
- **COR:** Part de l'església destinada a la comunitat religiosa que resa o canta l'ofici diví. Castellà: coro.
- **CREDENÇA:** Tauleta, prop de l'altar, per tenir-hi les canadelles i altres objectes litúrgics. Castellà: credencia.
- **ORGUE:** Instrument de vent que consta d'un gran nombre de tubs que sonen insuflant- hi l'aire mitjançant una manxa, o un mecanisme anàleg, i es toca per mitjà d'un o més teclats. Forma incorrecta: òrgan. Castellà: órgano.
- **PILA BAPTISMAL:** Recipient gran, generalment de pedra, situat al baptisteri i que conté l'aigua beneïda per batejar. Sinònim: pica baptismal. Castellà: pila bautismal.
- **PILA D'AIGUA BENEÏDA:** Pica, col·locada a l'entrada de l'església, que conté l'aigua beneïda amb què els fidels se senyen. Sinònims: pica d'aigua beneïda (o beneïta), beneïtera. Castellà: pila de agua bendita.
- **PRESBITERI:** Part de l'església al fons de la nau central, on hi ha l'altar major, més elevada que la resta i reservada als preveres durant les celebracions litúrgiques. Castellà: presbiterio
- **SAGRARI:** Petit moble, fet de manera artística i noble, on es guarden les hòsties con- sagrades. Castellà: sagrario
- **SAGRISTIA:** Dependència de l'església on els sacerdots es posen la indumentària litúrgica i on es custodien els ornaments i objectes que es fan servir en els actes de culte. Forma incorrecta: sacristia. Castellà: sacristía.